朝鮮日報
朝刊 本紙特刊並十二面
發行兼編輯人 方應謨 印刷人 [illegible]
株式會社 朝鮮日報社

社說

朝鮮硏究와圖書館
—後援會를支持하라—

一

일즉 美國「뉴욕」콜롬비아大學안에 잇는 朝鮮文化硏究會가 中心이되어 僑美朝鮮人有志로 더부러 朝鮮硏究를 爲하야 同大學안에 朝鮮圖書館의 設置運動이 생긴지도 발서 二個星霜이 되엇다. 爾來 內外諸彦의 苦心努力한 結晶으로 이미 蒐集된 書籍만하야도 五千卷에 達하게되엇다. 今後에도 四個年을 두고 다시 一萬五千卷의 書籍을 더모하드릴 豫定이라하며 이事業을 積極的으로 協助할目的으로 日前 京城에서 留美學生에게 依하야 朝鮮圖書館의 後援會가 成立되엇다고 하거니와 天涯에서 생긴 이朝鮮文化의 運動으로 하여금 有終의美를 건지게하려고 흩은 숨어서 個人的으로 애쓰는 篤志家는 오늘날까지 적지안햇스나 團體를 組織하야가지고 後援을 闡明한은 이것이 처음이다.

二

朝鮮文化의 學的硏究와 또는 그의紹介를 爲하야 圖書館을 設置하려가는은 그地域이 아무리「뉴욕」의 一隅라고 하드라도 決코 그것이 留美學生에게만 專屬할바 아니오 진실로朝鮮文化에 關心을 가지는이로서는 內外人士를 莫論하고 한가지로 贊成할줄로 밋는다.

過去에 잇서도 在美同胞중에서 新聞과雜誌의 刊行이라든지 敎堂과學校의 設立이라든지 업든것이 아니엇스나 朝鮮文化를 한층더 根本的으로 硏究와 批判과 밋紹介를 함에는 무엇보담도 가장必要한것은 朝鮮文獻을 온통蒐集하야 노흔 圖書館이니 今日에와서 이를云云함은 오히려 晩時의歎이 잇거니와 이것이나마 그目的을 達成하도록 後援과 援助를 아끼지 안허야하겟다.

三

朝美交涉을 도리켜 보건대 一八七一年辛未에「로져」提督이 朝鮮을 來訪함에 對하야 우악스럽게 一大衝突을 일으킨것은 宇內文明에 沒理解한 朝鮮當局의 失態에 基因한바 어니와 壬午朝美修約以來 太平洋을 새에두고兩者의 親交는 일은바 梯航相連하고 玉帛相通하엿지마는 政治上에잇서서는 드듸여 完全히 失敗에 終하고 말엇다 다만 宗敎로해서 그附屬事業인 敎育과 醫療가튼것을 通하야 오늘날까지 文化上의 連絡만은 끈치지 아니하고 쓰준이 支持하야 오게되엇스므로 近代新文化를 輸入함에 잇서서 美國傳敎師의功勞를 說却할수 업슴은이에 問이며 이런 篤崇한「콘」夫人 가튼이는 그중에도 偉大한 男士이엇다.

四

近代朝鮮의文化와 [illegible] 美本國의 [illegible] 朝鮮文化와 [illegible] 硏究機關으로 [illegible] 것이 다만 歷史的으로도 보아서 意味가 深長할뿐아니라 앞으로 國際에 잇서서 認下不明인 朝鮮人의海外留學生들이 朝鮮을 正解함에도 이것이 떡 緊切한것이며 그비外國人에게 朝鮮을 正解케 함에도 이것이 역시 必要한것이다。科學에 精通하고도 朝鮮事情에 서툴면 어떠케 朝鮮文化를 紹介할수잇스며 朝鮮文化를 外國人에게 紹介하려하야도 朝鮮人自身부터 먼저 朝鮮에 對한 바른知識이 잇서야만 할것이니 在美同胞의「뉴욕」圖書館設置는 우리네의 平日希望하든바로 이高貴한 文化運動에 對하야 더욱 만흔 後援과 勞動가 잇서야 하겟다。

聯合軍側遂潰散
關東軍飛機方軍을爆擊驅逐
方振武軍解散하겟다고呼訴
湯은何應欽에게降服

【電通新京二十八日發】昨二十七日日本飛行機는 懷柔縣附近에잇는 方振武軍에對하야爆擊을加하야 協定線外로 驅逐하엿다 頑强한 方軍의態度에畢竟 日本軍이出動을보게되엇다

【電通北平二十八日發】延慶方面에서 南下하는湯玉麟은方振武軍의形勢가絶對不利한것을 보고本月參謀를何應欽에게派遣하야方振武等과結託한 事實이업다고諒解를求하엿다

【電通北平二十八日發】討伐軍의重包圍를바더 懷柔地區에서 絶體絶命狀態에陷한 方振武軍은本日陣中에서無電으로 何應欽에게吉軍은解散하겟스니 考慮하기를바란다고呼訴하엿다

【聯合東京電話】陸軍省에到達한情報에依하면 停戰協定區域인 懷柔에集結하엿든 方振武、吉鴻昌軍은 二十六日夜順義方面으로 移動하엿슴으로日本軍은 停戰協定區域侵入에對하야 二十七日까지撤退期限을附하야 一切의準備를完了하고 待機하든中 同軍의移動으로도 討伐할必要는업게되엇다 一方獨石口에集結하엿든 湯玉麟、劉桂堂等은 二十七日에도移動을開始치안음으로 順義에잇는方、吉聯合軍은 全然孤立狀態에陷하엿슴으로 今後順義北平間으로부터 進擊中인中央軍을避하야 昌平方面으로 敗走하리라고觀測된다 그리고獨石口에잇는劉桂堂이 方、吉聯合軍과呼應치안는것은 何應欽、劉桂堂間에 劉의察哈爾騎將司令任命의密約이締結된데서 赴因한것이라고傳한다

北鐵讓渡交涉에 價格七、八千萬圓
廣田外相이提案?

【聯合東京電話】北鐵讓渡交涉이 留對圓의 換算率問題를中心으로 露滿兩國의對立이 容易히緩和되지안코 全然停頓狀態에잇는데 滿洲에서는北鐵內部의露國側職員을 滿洲國司法當局이拘留하는等으로 露滿間의 對立은 드듸어激化하야現狀대로放置할때에는 如何한不祥事件이勃發할런지모르는 事態에이르럿슴으로 廣田外相은이形勢를憂慮하야 이對策을考慮中이든바 大體의成案을어덧슴으로政治的斡旋으로할決意를하고 近近露滿兩國에對하야 局面打開를爲하야 重大한或種의 提案을할模樣으로 其時期는 十月上旬까지 이리라고 보인다 그리고右廣田外相의妥協案의內容에對해서는 極秘에附하나 大體既報한바와가티讓渡價格은 七八千萬圓程度로하야 解決을짓게하려는것이라고期待되며 이推移는各方面의注意를끌고잇다

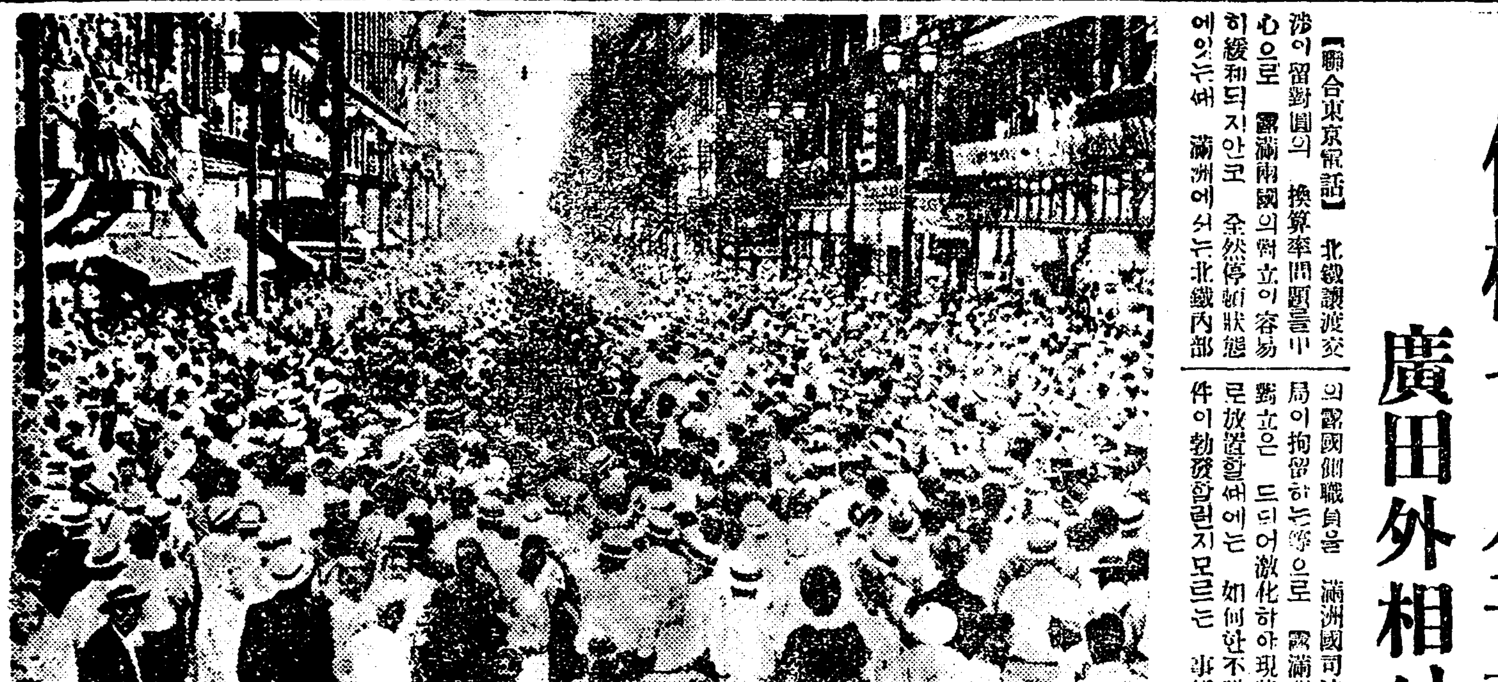

◆센트루이스市의靑鷲大行進
(美國復興法實行에 國民的興奮은 [illegible] 이러한 [illegible] 全米各都市의坊坊에서 擧行되엇다)

五千土兵襲來 撫寧을占據
縣知事以下全部避難

【聯合東京·話】灤東에잇는撫寧은二十五日午後九時旅耗于及五龍이引率한 約五千의反滿軍의襲來하야 同地는드듸여該匪에게占據되여 縣知事公安局長 敎育局長等도 昌黎로避難하엿다 또鞍山으로부터撫寧方面으로向한 約三百의公安隊는反滿軍과交戰하야 擊退되엿는데 雙方에는 相當한死傷者가잇는模樣이다

對軍縮會議態度決定前 安全保障協定?
外相의對米外交方針

【電通東京電話】廣田外相은 來月歸朝할 世界經濟會議日本代表石井子의到着을기다려 詳細히經濟會議의報告를 聽取하는同時에 石井子와「루즈벨트」大統領과의會見한 日米仲裁裁判條約締結의可否에關하야서는 相當히 기피드러가具體的意見의交換을할터이며 日本政府는 依然「루즈벨트」大統領의口約을 想起하야 米國務者과出淵大使와의間에 協議會를開催할企圖가잇는가 어떤가를 確實히하리라고期待된다 廣田外相은日本政府로서 다음軍縮會議에對한態度를決定하기以前에日米間에엇더한平和條約과가튼政治工作을 愼重히考慮하고잇슴은 否定할수업는事實이다 本件에關하야서는 過般荒木、大角、廣田의三相間에서도 相當히硏究되엇다고觀測되며 어떠한政治工作을 施하야다음會議에서 日本의主張을正當化하고貫徹하려면 아무래도 日米關係의尖銳化를防止하기爲하야 安全保障協定을 事前에締結할必要가잇다고하는것이다 이意味로石井代表와 廣田外相의會見에 多大한期待를가지고잇다

埃及內閣員決定

去二十一日에辭職한「이스마일 시드이파샤」內閣의後繼內閣으로二十七日前首相「아프델팟타 야햐파샤」를首班으로한新內閣이成立되엇는바閣員은左와如하다
首相「아프델팟타에히야파샤」 藏相「하차와부리베이」

塘沽發砲事件 遂日中軍衝突

【聯合天津二十七日發】二十五日夜塘沽에日本御用船員의毆打事件이잇서 日中雙方이緊張한바 二十六日夜七時頃再次塘沽停車場附近의中國街에서不法發砲事件이잇서 日中兩軍間에衝突이일어나 約一時間後鎭靜에歸하엿는데이로 市內는一時大混亂을呈하얏다 右에對하야日本側으로부터抗議를提出하얏는바省政府의陳謝로目下로서는事態는擴大되지안으리라고보인다

國聯總會開會
猶太人壓迫의不當을 英外相이論斷

【電通제네바廿七日發】聯盟總會는 二十七日午後四時三十五分「테―워―타―」議長司會下에 開會하야 劈頭發言者사이몬英外相은 少數民族問題에就하야獨逸의猶太人壓迫不當을論斷하고다음으로 軍縮問題에言及하야 世界에 가장 必要하다할것은 軍備의 國際管理條約이다 吾等은 現在世界情勢에가장適合한形式에잇서서條約의成立에盡力하고다시 速히吾等의 理想에向하야 前進치안으면 안되겟다 그런데 軍縮會議의不必要를말하는 者잇스나 吾等은絶對로反對한다고述하고終了後墺太利新獨裁首相돌푸쓰氏는 墺太利의 政治的獨立과經濟的發展의可能性을說하고墺國政府의決意를披瀝하엿다그리하야總會는次回日時未決定대로午後六時四十分散會하엿다

一事一言
長白山人

土地國有

永井拓相의 土地一部 國有論은 相當한 論議의題目이되는모양이다。이 一部國有論은 米生產의 統制를 爲하는것으로 言하면 日本農民에게 對한鮮米의 脅威를 除하라는데서나온것이지마는 朝鮮小農民의 救濟를 爲하여서도 土地國有以外에 完全한 救濟策이 업지아니할가。

今日의 朝鮮의 土地는 自作農의 손을 떠나서 資本家의 手에 兼倂이 되고잇다。그리고 自作農、半自作農階級은 漸次로 小作農으로 轉落하고 小作爭議의 구찬홈을 避하라는 大地主들은 大農場의 傾向이만흠으로 小作料는 漸次로 高率이 되어가고잇다。이리 된다하면 當局이 아모리 農村自力更生을 主張하고 民間이 아모리 努力한다 하더라도 資本의 法則同樣의 目的을 爲하야 大勢를 막아 달려나아가는 길이 업슬것이다。그리되면 朝鮮의 全人口의 八割이라는 朝鮮農民의 生活은 本根的으로 破壞될 危險에 瀕하지아니할가。

永井拓相은 차라리 一步를 進하야 土地를 全部國有로하야 朝鮮農民을 救하는 同時에 日本農民을 救하도록 大氣焰을 吐해보지못할가。

土地를 國有로하고 自作農에게만 地稅와 買收公債利子程度의 小作料로 빌려준다고하면 朝鮮農民의 收入은 훨신 增加되는 同時에 滿洲粟만 먹게되던 朝鮮農民이 米를 먹게되어 朝鮮農民으로는 健康과 人生事業이 되고 日本農民으로는 朝鮮移入의 脅威에서 벗어날수잇슬것이아닌가。

그리되면 滅殺이니 豐年飢饉이니 하는 慘憺한 일도 업서지고 또 그財源으로는 公債를 發行하면 될것이아닐가。一事一言子의 閑話一席이 如此。

東京에서는 日前本紙에 당나귀쌔스가 住保安課의손에 쳐죽음을 마잣다고 하엿드니 그뒤에부터 새쌔스가 나와다니기 시작햇다。적어도 病든것은 당나귀 代身에 당연히 당나귀가 나온 심이다。果然에당나귀어서 이번에는 車輪가 더욱커젓다。

民衆의 輿論은 馬耳東風으로돌는 京電에서도 保安課의 처지은 [illegible]의 效果가 잇는 모양이다。

不快한 소리만 지르고 全身을 들엇다놋는 老病電車에 保安課의 一麻痺이 必要하엿스나 아므리 京電도 무서워하는 양반이 하나 잇으니 多幸한 일이다。

內相『피미자시파샤』

農相『우리베지루이제이』

『파시즘』激浪中에 國際社會黨大會
左向?右向?緊張한注目裡
反파쇼反戰爭決議通過

【巴里通信】九月三日로부터巴里에서開會된 國際社會主義同盟大會(通稱第二半인터내슈낼)는佛國社會黨內의右派인「루노델」、「마켓」一派와 左派인불럼一派의어느政策이 重要하게反映되고 또第二인터내슈낼이現下國際社會主義와 데모크라시에對하야 正面으로挑戰하야오는『파시즘』과 또一般으로認知되는戰爭의危險에對하야 엇더한態度를取하는가하는點에서注目되여잇든바 同大會는『파시즘』과 戰爭의危險에對하야는그性質의如何에不拘하고 反對하는案을 二九一票對十八票五票棄權으로 通過하얏는데 이決議案에對한反對投票는佛國社會黨左派『지롬스키』等에依하야이案은너무微溫的이라는理由에서더急進的의案을提出한데서 排斥된것이다同決議案은四項으로되여잇는데重要한그主文은다음과갓다

一、各國의社會黨은一九一八年獨逸共和制紀念日인十一月九日로『反파시스트데―』로定하야그날부터一週間동안에『파시즘反對의群衆示威運動을一齊擧行할것

(二)各國의社會黨은파시즘에依한犧牲者및그遺族의救援運動을爲하야國際的으로協力運動을이르키는同時에特히 獨逸에서亡命하는運動者들에게職業과勞働組合의 機會를供給하도록努力할것

(三)國際社會主義同盟과國際勞働組合은 一致하야『힛틀러』政策에依한主義와 밋『힛틀러』의 道德的또는모든施設에對하야 物質的『봐이코트』를 强化하기로努力할것

四、國際社會主義同盟과 國際勞働組合은 『힛틀러』政權과 『못소리니』政權의 [illegible] 運動에서 惹起되는 戰爭의危機에對하야自由主義的 各國住民에게 注意를喚起하야 共同戰線을取할것

(五)同大會는 發生하는모든狀態또그것이 向하야『힛틀러』主義의勝利로써 惹起하려는 모든事態는 歐洲의平和를 破壞하는것임으로그것을不承認하고阻止하기爲한모든手段을 講究할것을國際勞働組合에提示하야 實行하도록要望할것이라는幹部會의提案을承認하고 特히그國民의自由가憲法과國際條約에依하야 保障되여잇는墺地利와『딴지히』를倂合하려는『힛틀러』의運動을 모든手段으로써阻止할것을勸告하는項目을 [illegible]代表의要求에依하야 附加하얏나 『戰爭의危機에對하야는侵略國、被侵略國의 어느國家에屬함에不拘하고 假令그것이國民의解放 國民의奴隸的地位에의不服에依한戰爭이라고 政府가揭言한다할지라도 各民主國家의勞働者는그것을排斥할것을 決議하얏다 그러나이번大會에注目되든佛國社會黨左派의『롬히렐』의提案인 『第三인터내슈날』과의 協力問題는 莫斯科의獨裁코―스가同時的으로必要하다는理由로서全然問題도 되지못하고 左派代表와幹部와의衝突에서끗치고만 [illegible] 中心勢力이든 [illegible] 狀態로因하야 左傾化한 [illegible] 立勞働黨에서는 [illegible] 代表를 [illegible] 一派의 [illegible] 派가大會를 [illegible] 反『파시스트』決議等은 [illegible] 主義와 [illegible]『프로그람』의漠然한것과한가지로 [illegible] 全體로보아 左로도向하지못하고 右로도向하지못하는 [illegible]『파시즘』의世界的强化에對하야 茫然自失하는狀態에서終了되엇다

益益熾烈하는 猶太人排斥熱

【電通伯林二十七日發】『나치쓰』의對猶太人排斥은去益熾烈의度를加하야 商館會社등『아리안』系統과非『아리안』系統(猶太系를含한)으로分하야非『아리안』系商館會社에對하여는『보이콧』을 斷行하라는案이考慮되고잇다이案이實施된다고하면在獨日本人도 非『아리안』系라고하야『보이콧』의被害를 밧게될것으로 其推移가注目된다

世界猶太人大會
對獨보이코트決議
同族、팔레쓰타인移住도決議
世界各地에支部設置

【쥬네브發】『체크 슬로바키아首都『프랄』에서열닌世界『시오니스트』大會와 並行하야 今月中旬『쥬네브』에서開催된猶太人大會는 左記三項을決議하고閉會하엿다

一、世界猶太人大會는明年三月에開催하기로하고 同大會에出席할代表는 明年正月에選擧할것 同大會의中央事務所는『쥬네브』에 設置하고 巴里『윌소우』와紐育에各其支部를設置할것

二、對獨보이코트案을 採擇하야 『나치쓰』政府와經濟的又는其他의聯絡을取치안코 獨逸猶太人과 其他全猶太民族에게加害하는『나치쓰』獨逸에對하야 正當하고도强力한抵抗을繼續할것

三、委任統治國에訴하야 數千의不幸한猶太民族을『팔레스타인』으로入國케할것

右決議案中 第二項에對하야『와이쓰』博士는 實際上效果업는決議라하야 異議를 提唱하엿다 그리고그는『猶太民族의안사람으로써 平和主義者로 暴力으로써『나치쓰』暴壓에酬應하려하지안는다 그러나猶太人을保護하는 唯一의手段이라』고 力說하엿다

極東反戰大會를 上海各國領事拒絕
第二候補地는澳門、마닐라
英代表積極開催運動

【上海通信】極東反戰大會는佛國西工部局과共同租界工部局이租界內에서會議開催하는것을 許치안키로하엿는데 말레뺑의 數次에亘한各國領事와의交涉에不拘하고終始拒絶하는態度를持續하고잇슴으로이에方針을變更한反戰會議代表團은租界外에서라도期於히그會議를열려고南京政府에對하야 英代表「하밀튼」氏를代表로하고그許諾을要求하고 南京政府의通告를기다리고잇스나 南京政府는最近中國人의反戰大會에對한準備運動에對하야極端의壓迫을加하고잇슬뿐만아니라 그準備委員會委員이라는 理由로國民黨中央黨部駐滬特務員의 손에서銃殺된事實에 徵하야볼지라도 南京政府의 態度가何等期待될點이 업는것이 明白하게되엇다 이에對하야말레뺑을首班으로한反戰會議代表團은 巴里의 世界反帝同盟總本部에向하야 萬一의 [illegible]考慮 今後方針에關하야 請訓을기다리고잇는데그返電이 아즉到着되지아니하야 焦燥하고잇다 그러나一行의會議開催方針은極히强固하야 말레뺑가튼사람은『極東反戰大會를開催하지못하고는 自己는 죽어도歸國하지안켓다』고頑强한態度를가져 萬若上海에서開催하는것이全然不可能하게되는때는 第二의候補地로葡領澳門과 比島의마닐라를이미內定하야 準備的調査를하고잇다고한다(漫畫는말레뺑)

中國憲法 起草案要綱
全國國民代表大會에提出
一記者

(一)

菜處確電에 依하면 中國은 이미 軍政及 訓政期를지나 憲政期에 入하므로 三民五權主義에 依하야 憲法을 制定하야 人民이 直接으로 政權을 行使하게되므로 國民政府는 憲法起草委員會를 任命하고 憲法草案을 起草케하엿다。同草案은 這間全文이 完成되어 來十一月 全國國民代表大會에 提出하게되는바 그要綱을 미리紹介하기로한다。

同草案은 第一編 總則、第二編 民族、第三編 民權、第四編 民生、第五編 憲法의保障의 五編으로되고、各編은 다시 章으로 나뉘어 全文百十四條로 되엇는데 그仔細한 內容을 紹介하면 如左하다

第一編 總則

總則에 잇어서는 第一條에 中華民國은 三民主義共和國으로한다하야 中國의 國體를 決定하고、第二條에는 中華民國의 主權은 國民全體에 屬한다 하야 中國의 主權이 人民이란것을 말한 同時에 訓政時代에 主權이 國民政府에잇엇다는것과 明確히 區別하얏다

第二編、民族

第二編 民族에는 第一章民族의 維護及 第二章 民族의培養의 二章으로 分하얏는데

第一章 民族의 維護

에는 第九條에 國內各民族은 한가지로 中華民族의 構成分子로하고 政治上에 잇서 一律平等으로한다하야 漢、滿、蒙、藏、回五族의 平等을 主張하고 第十條에 中華民族은 正義、平和로써 根本으로 하되但 國外의 侵略에 對해서는 强權政府가 이에 抵禦한다하야 第十一條에 他國의 武力으로써 占領한 中華民國의 土地는 講和或은 和平條約成立等으로써 割讓할수 업다한것과 아울러 强調한것은注目된다 第十二條에 秘密條約은 容認치안코 第十五條에 國內弱少民族 保護를規定한것은 中國의 國際主義的 色彩를 濃厚히 가졋다하겟다

第二章 民族의 培養

에잇서서 第三十一條에 父母에게孝敬하는 即 中華民族固有의 美德이니 모든사랑의子女된者 이것을 遵守할것이라 한것은 中國의 家庭主義를 高調한것으로 特色이잇다

第三編 民權

第三編 民權은 本憲法의 中樞部가 될것으로 그綱部도 第一章 人民의 權利義務、第二章 國民大會、第三章 中央政制、第四章 地方政制、第五章 中央과地方과의關係、第六章 財政及 財政監督의 六章으로나뉘어 民權行使의 細則을 設施하얏다。

第一章 人民의 權利義務

에잇서서 第二十三條에「人民은 法律의 定하는바에 依하야 選擧、罷免、創制、複決의 權을 行할수잇슴」이라하야 人民의 參政에의 權利를 認定한것은 五權憲法의 主國의 認定한바로서 他先進民權의 絶大한것을示한다。

第二十四條에 執行機關의 事가 느저도 廿四時間內에 犯罪嫌疑者의 執行原因을 本人 或은親族人에게 告知하고、事件을 管轄法院審問에 移送한다하고、또 同條第二項에 本人或은 關係人은 法院에 對하야 審理를 要求할수잇고、該管法院은 二十四時間內에 檢事에게 對하야 審理를 請求한다한것은 人民의 身體의自由를 保證한것으로 第二十六條의 居住의 自由、第二十七條의 移轉의 自由、第二十八條 集會結社의自由、第二十九條 信書의自由、第三十條 言論著作、及出版의 自由、第三十一條 信仰、宗敎의 自由、와 아울러 人民의 基本的 自由를 認定한것이라 하겟다

第四十條에 納稅의 義務를 規定한것은 普通 나라의 義務이나 第四十一條에 兵役의 義務를 規定한것은 中國의 徵兵制度를 規定한 것으로 注目된다。(續)

師範校長會議

全國師範學校長會議는 二十八日부터 二日間京城師範學校에서開催되는바 當日은朝八時半부터開會 午後四時閉會豫定으로出席者는全國師範學校長等約六十名 終了後一行은三十日朝出發 滿洲를 視察할터이다

人事·集會

▲許乙夫人(二十九日午後零時四十分車로米洲向하야 京城驛出發)

▲朴贊彬氏(本報開島支局長)社務關係로入京中今日歸任豫定

辭令

任總督府技師(七等) (農林)總督府技手 竹中 勳治
命農林局勤務
任道理事官(七等) 平安北道屬 關 朝雄
命全羅北道在勤
任道理事官(七等) 黃海道屬 荻原 彥太
命黃海道在勤
任道警視(七等) (警務)總督府屬 富樫 吉十郞
命京畿道在勤
專賣局技手兼國屬 出代 勝次
任(財務)總督府屬(六等)
任稅關監視官(八等) 富田 等
命仁川稅關在勤
(平壤)師範學校敎諭 阿部 忠助
任師範學校敎諭(七等)
補(京城)師範學校敎諭
(京城第一)朝鮮公立高等女學校敎諭 井上 ミナ
任朝鮮公立高等女學校敎諭(七等)
補京城第一公立高等女學校敎諭
同 宇多川 美嘉
任朝鮮公立高等女學校敎諭(七等)
補京城第二公立高等女學校敎諭 工藤 二次郞
任朝鮮產業主事(七等待遇)
補平安南道產業主事
(各道) 新富 男藏
任朝鮮土木技手(七等待遇)
補京畿道土木技手 板野 熊太
任朝鮮衛生技師(七等待遇)
補咸鏡北道衛生技師 說田 義隆

大京城候補地선보기巡禮【一】

城裡安眠튼王都도 時運따라城外展足

六十八個里를한품에품어서 現在의三倍가될偉觀

대경성의면목은 해마다 변하여간다 산악과성벽에 둘러싸워 좁은녁으로 염리고닷기는 성문안에서 깁히잠들어잇든 넷왕도(王都)「서울」의몸이 째여진것도 넷날이다 그것은정치적 변천과병행하야 성벽이헐리고 성문이 터지나가며 근대적 대도시에로 팽창 하여가는 현실 에서 우리는경성의 변천을 한층 더 엄숙히인식 할수잇다 과연 대 경성중심지의 립체적발전과 아울러「그러이튼●서울」의 일홍은도시교외에로 교외에로 퍼저나가는 곳에 의의가더깁흠을 알수잇다 누구나 교외에 한걸음나가보라 !동대문밧그로 동소문밧그로 서대문밧그로 또로광진 영등포로 그발전은놀과가티 현저하다 이는대경성의 배양지로 교외지의발전은 곳대경성의 발전을 의미하는것이다 그러면 최근교외의 발전상황은 엇던가? 경성부의 대경성도시계획을압두고 면목이 날로달러가는 교외를차저보기로하자

×

우선 대경성의 도시계획의골자―행정구역(行政區域)의확장계획을들어 교외지의 발전상황을말하는것이 순서일것이다 경성부의 행정구역확장계획은 오래전부터의일이나 아직도 그전도는로원하다 그러나 그실현은 시일의문제이다 그계획의 일단을들으면 현재의 경성면적 일천륙십이만여평보에다가 린접지 천십이만여정보를 편입식히어 면적으로 일약삼배나늘리려는것이다 그러케 된다면 현재의 인구 삼십칠만오천여명에 십오만여명이 더늘어 오십이삼만의 인구를 가지는대도회로 승진하게된다는것이다

× ×

이제 경성부에 편입식히고저하는 린접지는 고양군(高陽郡) 시흥군(始興郡) 김포군(金浦郡) 영등포읍 (永登浦邑) 등 삼군일읍 팔개면에 륙십팔개리(里)로 각동리 일홈은 아래와갓다

▲高陽郡漢芝面全部(十六個里) 新堂里 上往十里 下往十里 馬場里 沙斤里 杏堂里 新村里 水鐵里 豆毛里 漢江里 梨泰院里 普光里 鑄城里 東氷庫里 西氷庫里 芝里

▲高陽郡纛島面(二個里) 東纛島里 西纛島里

▲高陽郡崇仁面(十二個里) 新設里 淸凉里 祭基里 踏十里 龍頭里 回基里 典農里 里門里 徽慶里 安岩里 敦岩里 城北里

▲高陽郡恩平面(一個里) 弘濟內里

▲高陽郡延禧面(九個里) 峯元里 新村里 滄川里 阿峴北里 大峴里 老姑山里 合井里 西細橋里 望遠里

▲高陽郡龍江面全部(十七個里) 新孔德里 阿峴里 孔德里 麻浦里 東幕上里 東幕下里 土亭里 玄石里 新水鐵里 倉前里 水鐵里 新井里 賢中里 上水逸里 唐人里 下水逸里 海

▲始興郡北面(六個里) 栗里 黑石里 本洞里 鷺梁津里 番大方里 新吉里 道林里

▲始興郡永登浦邑(三個里) 永登浦里 堂山里 楊平里

▲金浦郡陽東面(三個里) 楊花里 鹽倉里

×

아직행정구역의확장은그실현이속히되지못하리라하여도당장시내와의 련락은 어왕에도왕십리방면 청량리방면 마포방면의 전차가잇섯스나 작년이래로 국비와 도비로 세곳의전차선로의도로를 십오간통으로 대확장하야 시내와의련락을 일층긴밀케하게되니 행정구역의 확장실시보다도 사실에잇서 교외지와의련결은 굿게매저 진것이라 고볼수잇다 도시의 형성이나 도시의발전이나 어느예를 막론하고 그성쇠의 열쇠가되여잇는것은 교통시설이다 이런의미로 금번의교외선도로의 대개수는 교외지발전에 큰도움이될것이다 그러고년래로 교외선 전차구역철폐도 대경성발전상 당연한 주장이될것이다

게설은그만하고 이하 교외지를매일한곳식차저보기로하자(계속)

◇사진(上)은남산에서굽어보는경성시가(下)경성부청

陸軍大演習에! 要視察人物團束

軍事間諜도徹底取締

警務局에서示達

오는 십일월하순부터 일본복정현(福井縣)을중심으로 북륙지방(北陸地方)일대에서 륙군대연습(陸軍大演習)을 거행한다함은 긔보한바와 갓거니와 국제정세가 긴장한이때에 거행되는 이번대연습이니만치 이긔회에 일본내지와 조선안 공산주의자간에는「소베트」로방을 옹호하자는의미에서 이대연습을 게긔로 전쟁반대운동과 군대적화운동을 확대강화(擴大强化)식히려는 불온한계획이 잇다하야 일본내지의각부현(府縣)경찰과조선각도의 경찰력을 모도이대연습에대한주의자들 취체에 집주하리라하는데 총독부경무국(警務局)에서도 각도에 대연습전후에요시찰인물(要視察人物)의동정에 대하야 특별한감시와 일본도항자(渡航者)에 대하야도 재래보다 일층더 엄중한경계와 취체를 하라고 구체적취체방침에 대하야 통첩을발송하는일방 헌병대(憲兵隊)와 긴밀히 협력하야 이대연습에 관한 또는이것을긔회로 군사상비밀을 탐사하려고암약하는내외인 국제「스파이」취체를 물셀틈업시경게하기로되엿다한다

神兵隊의 中島自首 특고과장에게

【電通東京電話】 신병대(神兵隊)사건 송옥전무(松屋專務) 내등언일(內藤彦一)씨의횡령사건등에관하야 중대한 역할을한것으로뵈이는 예비육좌 안전철지조(安田鐵之助)씨의행동에원조를하고 내등송옥전무와 신병대외를 련락시킨 퇴역소좌중도구봉(中島九峯)씨에도경시청의 검거의손이 미친것을알고 관서방면으로도망하얏스나 도저히 다라날수업는줄을알고 이십오일 관서방면으로부터동경에와서 두어곳으로 옴겨가며 잠복하고잇섯든바 이십팔일오후 국정구반장뎐(麴町區半藏門)의 모리(毛利)특고과장집에가서 자백하엿다 중도소좌는안전중좌와 내등언일씨와 련락을취하야 신병대의음모를 내등씨에게 들려주어 내등씨는 이것을재료로 동신(東新)을팔어서 일확천금을 엇으려고잇섯든것으로 그알력준 보수로 동씨로부터 금품을 중도소좌의손을거처서 안전중좌의 손에들어가고 안전중좌는 이것으로 신병대의 자금에 돌려썻던것으로추측되고잇다

海軍機墜落

【電通館山電話】 이십팔일오전십일시오분에 관산(館山)해군항공대의 이등항공병고교건일(高橋健一)이조종하고 동옥산증미(奥山增美)가 동승한구○식(九○式)수상정찰기가 관산항공대 상공에서 훈련비행을하든중 발동기에 고장이생기여 관산정립명(笠名)에추락하여 고교이등병은 생명이위독하고 옥산이등병도 중상을하엿다고 한다

人情의機微를잡아 欺人騙財의假僧團

六人一組로市內外를橫行

시내 산수정(山手町)십륙번지김우일(金友一)씨의집을위시하야 시내 각방면의가정으로 도라다니며 가정의주부가 어린자녀를몹시사랑하는 인정의 긔미를리용하야 자긔네들의 말을듯지안으면 어린자녀의생명이 위태하다는것을 빙자하고 금품을사취한 가짜중 여섯이나 룡산경찰서에 체포되엿다 그들은 본적을화순군화순면 류천리(和順郡和順面柳川里)에두고 주소가일정치못하게 돌아다니는 리완선(李完善)(二九)과 김복득(金福得)(三二)외네명으로서 이십오일 오후네시경에 전긔산수정 김씨의집에가서 그집의귀여운 세살되는아들 문학(文學)이가 압만하야도죽을수니 자긔네들의 하라는대로 긔도를들리라고하고 삼팔의복한벌과 현금몃십전을 내이게한일이 잇섯는바 소관룡산서에서는 그의행방을엄탐중 이십륙일 시외룡강면공덕리(龍江面孔德里)백팔십오번지리정명(李貞明)의집에 잠복하여잇는 전긔여섯명을 검거하엿스며 사취한증거품으로 의복수십가지와 금반지와 현금사십륙원을 그집안에서 발견하얏는바 이여러가지 물품으로보아도 그자들은 동일한수단으로 그와가튼범행을 감행한것으로 취조에딸어 여죄가만흘 모양이라고한다

假裝한女賊

【大田】 대전시내에 녀학생으로 가장한 소녀절도가 드러와각처로횡행하야 다수한물품을절취하다가 지난이십일오후일곱시경에는 대전 춘일정(大田春日町)에 잇는 욱탕(旭湯)이라는목욕탕에침입하야 입욕자의 돈을훔처내다가 대전서형사에게 발각이되여 즉시체포되얏다는바 이소녀는 황해도해주(海州)에원적을둔 림동화(林東華)(一八)라는녀자로 어려서부터 부모를일코 마술단 가튼곳에 딸아다니든터이라하며 방금여죄를알기위하야엄중취조중이다

炭坑車轢人

【平壤】 강서군 동진면 룡강리(江西郡東津面龍岡里) 조선무연탄주식회사(朝鮮無煙炭坑株式會社)석탄운반경편철도가 이십륙일기양(岐陽)에서룡정리(龍井里)를향하여질주중 동리 지창규(池昌奎)(四二)를치여 사케햇다한다

黃河의大洪水로 百萬人餓死直面

溺死者三萬罹災民二百萬人

河南北과山東이尤甚

【聯合上海廿七日發】 황하(黃河)의홍수피해는 예상이상으로 심대하다 관계각성현(省縣)정부의보고에의하면 죽은사람이 오만이되고 이재자(罹災者)는 이백만인에 달하야 이재자가운데 백만인은 굶어죽게될상태에 잇다 피해의가장 심한곳은하북(河北)하남(河南)산동(山東)의 삼성으로 하북성이 가장심하야 죽은사람이 삼만오천에 달하며 물이 완만히 흐르기때문에 시체는 아직강우에떠서잇는데 그참담한 광경은눈으로 참아볼수업다 가축(家畜)의피해도막대한바 하북하남량성은 침수사척내지오척에달하야 이뒤 수년동안은농사를 지을수업슬것으로 관측된다

定州鍮器罷業

賃金引上코解決

協定書까지交換

【定州】 긔보=지난구월에정주군 정정시(定州郡停亭市)에 잇는유기직공(鍮器職工)사백여명이 생산물가격리유로 종래 사일간 이백근에 오십륙원의임금이든것을 (십일일일조로매근 이십팔전)백오십근에 종전의임금대로 지불하라는 요구조건을 제출하고 일제히동맹파업을 단행하엿다함은 이미 보도한바어니와 그후이십여일동안 쌍방이 강경한태도로 나아가 해결의서광은연고 정주시의 금융은정돈되여 거리가한산하고 일방고주들은 신직공을 모집하야기술을 가르킨다는등 로동자에게 부채지불의강박과 세주엇든 집을빼앗는등 가혹한수단을 취하는일방 방관만하든 경찰당국에서도 탄압을하기시작하야 최천금(崔千金)외씨사람을 검거하엿다 사태가 이러함에 정주서에서는삼포서장 김부장등이 현장에급행하야 조정에노력한결과 지난이십오일 마산면사무소에서 쌍방대표와 각관계자의 립회로다음과가튼 협정서를 교환하고원만해결하엿다한다

協定書

一、賃金은四日間二百斤으로하되每斤二錢式引上함

一、勞組員이勞働不能의境遇에는非組合員一人乃至二人以上雇用함을不得함

一、今後不祥事가突發時協定의任에當키爲하야協定委員六人을選한다

間島事件書報〔第二〕

【사진설명】―우상은 녀당원 崔淑烈(尙和)의 부모 동하는 崔尙和와 吳東健이 결혼하든곳 좌상은 元齊學의가족 동하는 黃一星의가족들

獨身男子相對한 美貌의結婚詐欺魔

半年만에禮幣家財放賣逃走

繁華處골라變裝活動

【平壤】 근래평양부내에는가 녀가 발호하여 초혼자랍수단으로 정식결혼을 신입하여 금전과 례물을 사취하는것을 영업적으로반복하는 불량녀성이 창궐하여 관훈피해가잇다 강서군 신정면귀련리(江西郡新井面鑄蓮里) 주조업 박왕래(朴往來)의장녀 박정숙(朴貞淑)(三二)=以上全部假名=은 금년 삼월 평양부내 모(某)와 화촉의례식을행한후 동거오개월도되기전에 남편이출입한틈을타서 례물로바든 의복과 장신구는물론 가구까지 전원갓가히되는물품을가지고 자최를감초고 말어서 남편은사면팔방으로 수사한결과 시내모권당국에서 의복기라는 친당하고 달아난것을 발견햇다 동녀는 본가에돌아가 다음과갓혼서신을보내엿다

귀하와동거하는동안만흔괴로움을드렷소이다 나는귀가정을나아온이상 다시 돌아갈수업습니다 나를생각지마시고 현처를 어더 리상적가정을일우소서 과히 로하지마시요 ……하략

이상과가튼 서신을 바든 남편은 분개하여 이세상 독신자내지 종가급들을 위하여 철두철미동녀성을 응징하기로햇다한다 동녀는 불량성이풍부하여 수년전 진남포부내 모와 결혼하엿다가 리혼한것을필두로 일상처녀행세를하면서 정식 결혼사긔를 한터이라한다 이외가티 최근평양시내에는 칠면조와가치 그모양을 변해가지고 공원 극장 강변으로 돌아가면서 풍긔를교란하고잇다고한다

大田에火災 全半燒三棟

白晝市場서

【大田】 지난이십칠일오후세시경에 대전본정(大田本町)이정목에잇는 최소녀(崔小女)의경영하는 음식점평남옥에 불이나서 그집은전소하고 이웃이성주봉(成周鳳)씨약국과팟십이김모의 집이반소하얏다 배가맛츰백주임으로 모여든 수천군중으로 일시는교통이 차단되얏다 원인은 실화이며 손해액은약천원가량이라고한다

永同川堤防問題로 草江里住民大會

地主大會도不日開催

【永同】 금번 수차의 영동천(永同川)범람으로인하야영동군 심천면초강리(永同郡草江里)에서는 비건옥답을 팔구정보나류실당하얏슬뿐 아니라 이백여호되는한 동리가 장차위험하게되엿슴으로 동민들은 크게불안을늣기게되여 이에대한 대책을강구하기위하야 지난 이십오일에 동민대회를 개최 하엿섯다는데 쏫케방을 싸야장차 닥처오는재앙을예방키로 결정하고 도당국과 군당국에 진정을 하려고그즉석에서 진정위원까지 선력하엿고 한엽흐로는 심천면장 륙병세(陸炳世)씨를 비롯하야 송갑헌, 박규하, 남상못, 송재기제씨(宋甲憲朴奎夏南相䄷宋在璣)의발긔로 일간초강리 지주대회를 개최하고 여긔에대한 대책을강구하리라는바 지주대회 에서도도당국과 군당국에 진정케되리라고한다

支拂令과假差押 大田에四百五十

立稻差押도二三十件

【大田】 농작물의성숙기를당하야 채권자들이각지에서 발동한다함은 나날이 보도되는 바이어니와 요사이대전법원지청(大田法院支廳)관내에는 지불명령과 가차압이하로에수십건식접수되야 구월일일부터이십육일현재가 사백오십건이라는놀라운수자를나타내며 립도(立稻)차압도하로이삼십건식드려와 권레드문수자를나타낸다고한다

連日出沒하든 奉天强盜逮捕

【電通奉天二十七日發】 팔월이십일일 오후구시사십분경 봉천 청엽정 황옥당(靑葉町黃玉堂)에나타낫든이래 거이매일밤 봉천시내 각처에 권총강도가 엄중한 경계망을돌파하고 출몰하야 시민을놀라게하고잇든바 일만경찰서 헌병대등이 련일활동한결과 이십오일 두목인고현영(高顯榮)등이명을 체포하자 이어 이십륙,칠량일동안에련루자세명을 체포하고 또이십칠일에세명이체포되야 일단락을 고하엿다한다

三代獨子橫死

진남포에서로동하다

【鎭南浦】 진남포후포리(後浦里)사는 배두현(裵斗鉉)(二三)은지난십칠일이항중에잇는팔십천환(八十川丸)이란긔선에서 석탄실는일을하든중 긔선긔계에 고장이생기면서 긔게에감겨들어 가즉사하엿다는데 그는삼대외아들이라한다

鎭南浦電氣의 紛糾問題解決

【鎭南浦】 진남포 전긔회사(電氣會社)와부회의(府會議)새이에 교육비긔부문제로 큰파란이일어나가지고 서로 양보할태도를 보이지아니하여 부회의원중에서는 사표까지 제출하여문제는 이중삼중으로 복잡하여가는중 진남포 중원 부윤(中原府尹)이 중간에 서서 조정키로되엿든바 지난이십륙일 부회의간담회를 열고 전긔회사로부터 허락된 교육비는그대로바들것이며 진남포 전긔회사가발전 계획을 확립코저부내주요도로의 전등설비를 확장할것등을결의하여 부윤에게 일임하엿든데 동부윤은 전긔회사사장과면회한결과 문제는 평화리에무사히해결되고말엇다고한다더라

泥醉한某專生 刑事라假託兼行

深夜平壤에笑劇一幕

【平壤】 커복의 전문학생이 가형사질을 햇슬뿐 아니라도 도를 통행하든 사람들을부고 히난하다가 경찰서 류치장신세를지게된 실로 학생게의통탄할사건이 발생하엿다 이십칠일 오전한시경에 평양부내수정(壽町)큰 도로우에서 평양의전의커복을입은동교삼학년생서우현(徐愚亨)(二五)=假名=은술이대취해가지고통행하는부내이흥리(仁興里)오십번지윤봉덕(尹鳳德)(三三)을 붓잡고 『나는 평양서대형사이다 이놈건방지다』는하면서 따리고차고란폭한행동을 마음쩟하고 다시그압흘통과하든 평부업김관준(金觀濬)(四○)을또다시 경찰서형사이라하면서 따리기시작하다가 급기야 체포되여 평양서류치장에수용되엿다 피해자 윤봉덕은참말형사인줄로알고 구타를 당하면서도 제발살려줍시사하며 머리를 땅에조아리고 사죄를하는등넌센스극을연출하는등에 동인의 자전거한대는 엇더한자에게 절취를당하여 이중의피해를 당하엿다한다

京城府民館

基督靑年館附近으로決定

경성부에서는 그동안 부민관신축을 계획중이던바 예지는변경 성기독청년회 소유지를 가장적당히다고 생각하야 장곡천정(長谷川町)사회관압부소유지와 교환교섭하엿든바 원만히 타협되여 삼십일부회에 상정하게되엿스며 삼년간게속사업으로 총공비 륙십일만여원으로 건축에착수할터이라한다

五、一五陸軍 豐多摩移監

【聯合東京電話】 오일오(五一五)사건륙군측 피고열한명은 일십륙일을가지고 그대로복죄 하게되엿든바 군적(軍籍)을 떠난이상 민간형무소에수용하기로 결정하야 륙군사법랑성간에서 협의한결과 오는이십구일 로서 대금수용중인 삽곡(澁谷)의육군위수(衛戍) 형무소로부터 풍다마(豐多摩) 형무소에 옴기기로확정되엿다

朝鮮少年軍 創立紀念

오는일일에

시내중학동(中學洞)에본부를둔 조선소년군총본부(朝鮮少年軍總本部)에서는 오는일일이 조선소년군이 창설된날인 동시에 조선소년군만 십일주년 긔념일이므로 오는일일 일요일을리용하야 신무문(神武門)운동장 에서 긔념식과밋운동회를 개최한다는바 일반유지는 다수히참석하기바란다한다

水害救濟金

(昭和八年九月二十六日까지의分)

▲十六圓十八錢 朝鮮總督府朝鮮史編修會職員一同 ▲三圓八十錢 京城專賣支局京城販賣所職員一同 ▲十七圓七十四錢 京城稅關支署職員一同 ▲三十三圓二十錢 刑務支所職員一同 ▲二十五圓五錢 朝鮮總督府獸疫血淸製作所職員一同 ▲三十四圓十九錢 海州地方法院職員一同 ▲二千圓 京城組合銀行(第一銀行 安田銀行 山口銀行 十八銀行各京城支店 朝鮮商業銀行 漢城銀行 東一銀行 海東銀行)

日計 二千一百二十三圓十六錢

累計 二萬三百五十五圓六十一錢

天氣豫報

晴一時曇

七六四미리의高氣壓은中國中部로부터 朝鮮으로퍼저 七五○미리의低氣壓은 日本海의北部에잇다 全朝鮮天氣는조코 溫度는前朝보다五度乃至十度가비쌋다 二十九日도天氣는조흐리라

氣溫 二十七日最高 同最低 二十八日正午

림질·대하증엔 새로발명한 구로벨

이제일속히듯습니다

화급고 火急告

림질대하증에 대한지식

남녀림질과 부인대하증이 난치의 병인만큼 그치료법과 약이 수만가지가되나 대개는 갑싸고 만은약으로 수주일이나 수십일간을 먹기도하고 치료를하여도 한동안은 눌느나 근치가 안되엇다 그가장큰원인은 약도 무력하려니와 너무오래동안 먹는고로 그동안에 조섭도 하기어려워서 대개는 근치안되엿다 청춘으로서 수십일이나 주색을 참기는 밥굶기보다 더어렵다 그런데 기에 단일주일에 만성림질과 대하증에 대효를 본분이 만어 감사장이 물미듯기오고 그분이 또선전하여주고 또나은분이 소개하여주고하여 波紋처럼 점점전파선전되여 제일만히 팔니는 약이 즉 신성당의 KUROBER(구로벨)이다 그만큼만히 팔님으로 매일각신문에 수백원식내고 온장광고를 하는것이 무엇보담 확실한 증거다

명선 방방곡곡 판매고 조선제일 림약중
림약 림약계의 최고봉 림약계 절대권위

구로벨이 잘듯는 리유

약이라는것은 전문가가 분석시험한결과 유효하다고 인정하여야 발매허가가 되는것인데 그약갑(藥價)에대하야는 대개 그정도에 합당치안흐면 절대로 허가안는것이 당국의 방침이라한다 즉 약이 조코 그내용이 갑싼약인가 빗싼약인가를 보아 결정한다 림시약으로하면 하로분이 이십전이나 사오십전이다 현재대개이십오전이다 그런데 우리구로벨만은 단일주일분이오니 하로분이 칠십이전이 된다 얼마나 진귀한고귀특효(高貴特效)약이 만히 들어잇다는것만은 가이알겟지요 하여간에 일주일분에 오원이라는 림질대하증약이 또잇서 잘팔이는것이잇스면 말하여주십시오 갑싸고 오래쓰는 약은 돈만허비하지 절대로 곳치못합니다

△재미잇는문제▽

신성당의 림질대하증약이 신효하야 돈벼락을 마젓다 수십만원 생겻다는 소문이 서울장안에 퍼지게되니 허욕만은 사람들이 너도나도하고 림질약을 사작하야 보앗스나 약이 낫부고로 다ㅣ 실패하고 수천원씩 손해를 보고 나가떠러지고 또미구에 나가떠러질것을 합하면 참 다과가타고 그런대 또얼마든지 생긴다 몃번식이나 광고를내고 만둘는지?

△이런분은 쓰시오▽

◇남녀만성림질、부인적백、대하증、남녀냉병、오좀소대、월경고르지못한대며、하혈(下血)등으로 별치료를하여보고 별별약을써도 무효하야 돈만허비하고 근치안되여 고롱하는분은 이겨저거 주저할것업시 안심하고 제일민저 대신발명하신 KUROBER(구로벨)을 쓰오 구로벨은 둘도업는 참신기한약이라 틀님업시 대효를본다

一、이러한 자신(自信)을 어든결과 환자의 안심과 신용을 엇기위하야 장담하오니 안심하고 쓰오 구로벨의 특장 여러해 고질특히 재발한 만성림질과 대하증은 물론 림독성으로된 방광염 고환염(산증) 섭호선염 자궁내막염、란소염、나팔관염、뇨도협착등에 대효가잇고

二、이약은 다른약가치 지리하게 오래 아먹고 만급성간에 오래된고질 만성제증이라도 일주일이상 먹을필료가업고

三、림질약치고 위장이 안상하는 약이업는데 구로벨만은 조곰도 안상하고 다른부작용이 조곰도업슴으로 위장이 약한분이 만히먹어도 틀림하나안난다는말은 대효본여러분의 찬송하는점이오 그런데 이약이속효가나고 다른약으로 잘만되는것은 다른약은 오래먹게되여 그동안 조섭이 곤난한소치다

【약갑】만성기타 대중에 五원 대하증 병기타부인병에 五원 급성오좀소대에 三원 지방송료 선금은 우료 대금인환은 三十전(五원이나 三원이나 다일주일분)

림질이란것은 무엇인가

淋疾은 大別하면 急性淋疾과 慢性淋疾의 二種이잇는대 急性淋疾은 花柳界女子나 淋菌이잇는 不潔한 女子와 關係한後 大槪 二三日만에 신속기 不便하고 쬐하고 회근회근하고 뜨거웁고 코가튼고름이 나오기시작하야 오좀이자조마렵고 탁하고 붉게나오며 신속이 시고압흐고 저리고신과 낭이 붓고 혹가래돗시가서하고 피가나오기도하며 노란고름이 펑펑 나오기도쑤허리가압흐고 오좀누기가 힘이들면서 조곰식 나오고 나올듯 나올듯하면서도 잘안나오고 또 오좀이 쉬사이업시급하게 참을수업시 나외버리고하야 苦痛이 대단심하고 병세가급함으로 急性淋疾이라稱하는대 이러때를 曰尿道炎이라한다。

慢性淋疾은 急性淋疾이 이러케 約三週日지나면 덜압흐고 고름도 덜나오고 오좀도 순하여지고 모든 症勢가 緩漫하여진다 즉 病勢가 減하여지고 그다지 急하지안타 무엇보담 慢性의 證據로는 고름빗치 좀누른기가 덜하여진다。이것이 즉 慢性인데 그고름빗치 덜누른것은 淋菌이 漸漸기피 粘膜內로 即 속으로 드러가서 作用하는 證據다。그리하야 慢性淋疾中에는 또여러가지 區別이잇다 攝護腺炎、膀胱炎、淋毒性關節炎等이다。

이구별은 림균이 고환(睪丸)까지 침입하여 작용하여 열증이나는것이 고환염이다 즉구식말로 산증(疝症)이다 이산증이 오래가면 산을못한다 또 방광에 드러가면 광염(膀胱炎)이다 이방광염이 난치다。

부인대하증은 남자에 림질과 갓흔것인데 무구의 매못한 녀자가 림질잇는 남자와 교접하면 남자와똑갓흔 급성림질이 생기어가지고 차차만성이되는것이다。그것을 남녀의 구별이잇는것갓치 녀자는 만성림질이라하지안코 대하증이라한다。그리유는 코가튼느리한물이 소문에서 뭑、뒤가지내리는고로 대하증이라한다 대하증도 여러가지잇서 힌것이내리면 백대하라하고 피가석겨나오면 적대하라하고 누른고름이나오면 황대하라고하는데 그것은 모다 구식말이다 쏘속담에 흘러나오면 찬데 냉이흘럿다고하다 그럼으로 냉병이라고도한다。의학적으로 말하면 자궁병인데 그중에도 자궁내막염(子宮內膜炎)、자궁주위염(子宮周圍炎)、라팔관염(喇叭管炎)、난소염(卵巢炎)등 여러가지가잇는데 이것은 남자와가치 淋균이 자궁내막에서 번식작용하야 살을먹으면 내막염이라하고 난소에서 번식하면 난소염이라한다。염이심하면 불두덕이 아플때가 간간이잇고 생산을 못하게된다。

림균은 무엇인가 淋균원명『고노곡쌔은』독일나이셀박사가 발명한것인데 미약한 미균으로 일광(햇빗)에는 오분만에 즉사하며 체온이 사십도가되면 죽어버린다 그러나 한번 인체에 침입하면 맹호와가치 굿세게 맹렬위로 이 체를잠식번식(蠶食繁殖)한다。

근치법은 여하 이갓치 무서운 임질과 대하증에는 절대로 걸니지 아토록 주의할것이며 혹불행히 전염되면 곳 구본적으로 철저하게 근치할것이다。

병이 일단 만성이되면 약과 치료보담 제일 조섭하기어려워서 구치하기 어렵다 조섭만 지할수잇스면 단시간에 반다시 백이면 백천이면 천이 근치되는 병이다 그런데 사람으로서 더구나 환자의 대부분이 청년남녀라 주색을 참을수업고 술도 그럿치마는 생리상청년으로는 일주일참기도 극난하다 주색만참을수잇스면 근치된다 근치시키는데는 여러가지 료법과 내약 기만종이잇스나 대개일장일단으로 위가 상하거나 무력하여 수십일을먹게되고 또 다른부작용이잇고 쓰기도 불편하고 여러가지로 불편이 만하야 다른약으로는 근본적으로 근치가 안된다 그러니 제일 편리한 신용잇는 특장만흔약을 선택하여 쓰시요。

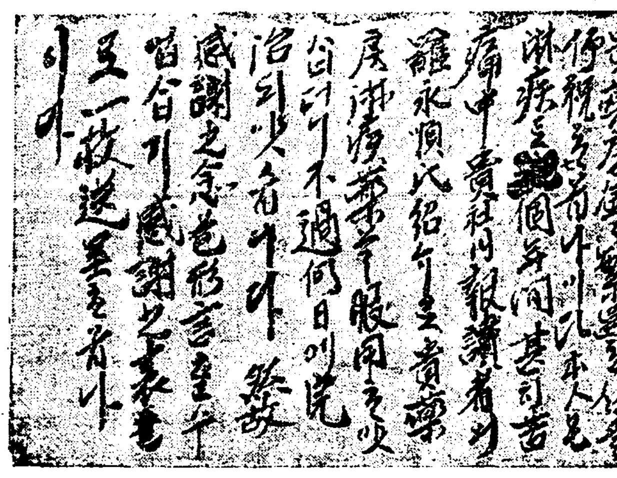

십여년의림질이이럿케

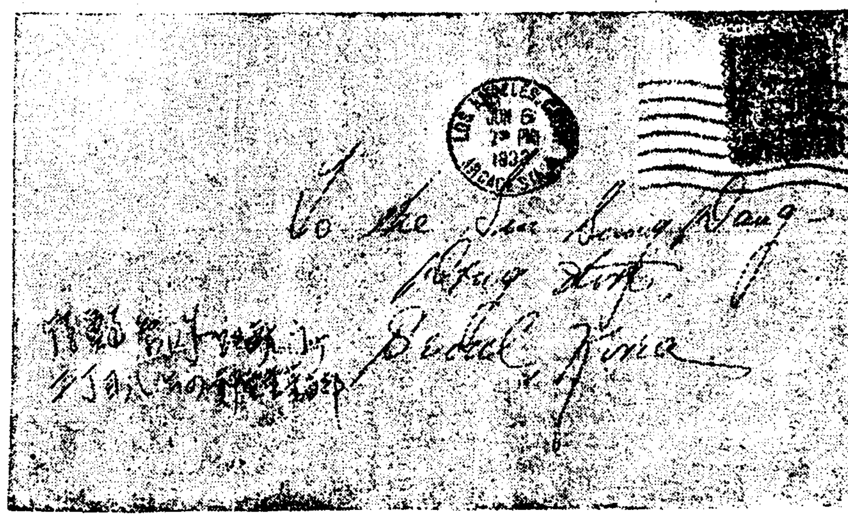

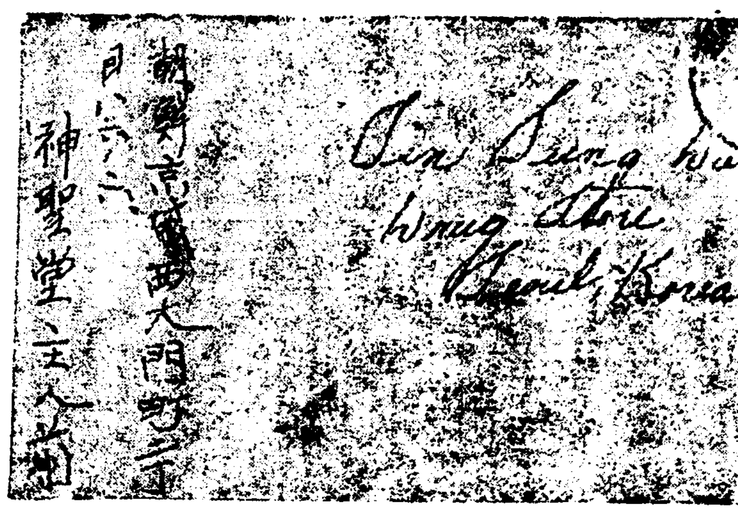

외국에서답지하는주문장의일부

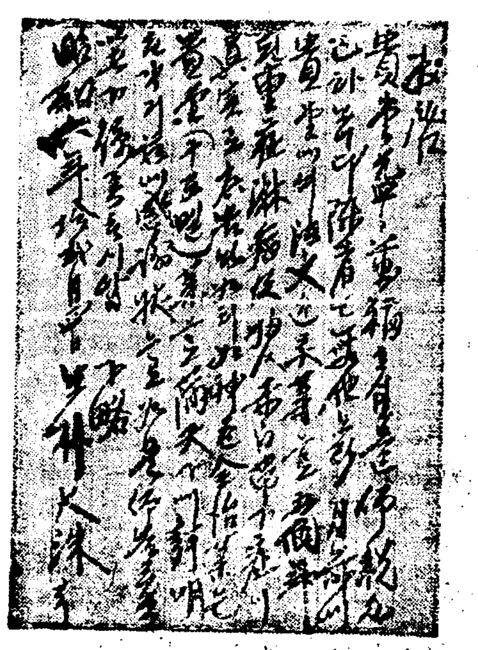

구로벨로적대하와림질이이와갓치

다년간의림질이이럿케

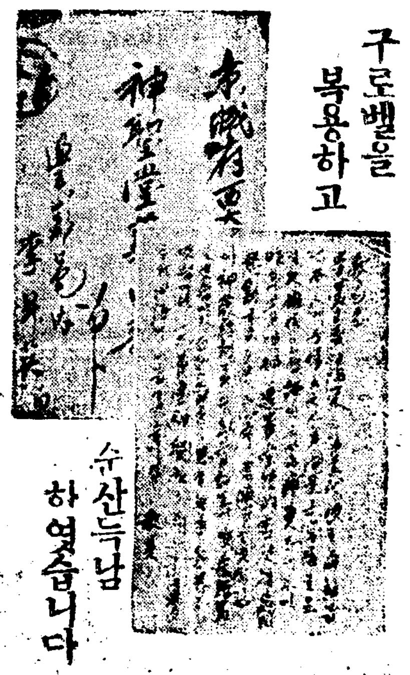

구로벨을 복용하고 수산득남 하엿슴니다

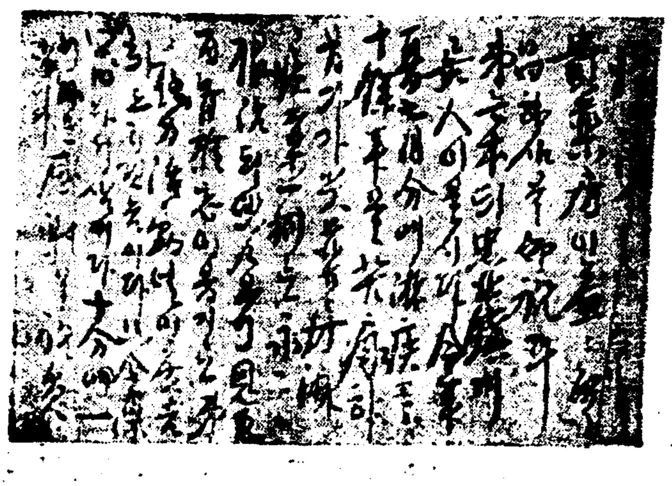

…년의림질이이럿케

유명한약국에서 만팝니다 업스면 본포로 즉접주문하시오 선품을 보냅니다

發賣元

신성당약품부
神聖堂藥品部

本舖所在地 京城西大門町二丁目停留場前 (제일큰서양집)

電話光化門三三四番 振替京城四九五〇番

佛은小麥市場統制

米國은救農法이미成立

各國의食糧政策

米麥統制法案實施의 十一月一日을앞두고 作付反別制限과殷鮮米의統制等으로議論이 沸騰되어잇는데 米國에서는 이다救農法이運用되어잇다

그런데一方佛國에서도『빵』의原料인小麥의統制에關하야 政府가直接市況統制에進出하고잇다 이것은小麥市場保護에關한法案에基한것으로 去七月八日國會의議會가넘긴가장큰收穫이라한다

小麥市場의保護

右小麥市場保護에關한法案이라는것은 要컨대小麥市勢의最低基準을定하야 小麥의市價를좁게하고 農村救濟의實을擧코저하는데잇다 이것은去六月二十四日四百五票對百七十票의壓倒的多數로써 下院을通過하고上院에서도큰修正이업시 同月二十八日에無事通過成立되어七月十日附法律로써 公布된것인데 그內容의要點을摘記하면如左하다

一、今年七月十五日부터向一個年間 小麥市勢의最低限度를二百킨탈(二百二十封度)에百十五法으로公定함

一、爾後의 市場은各月마다一法半식引上함

一、但右市勢에는 原料도分運賃을包含치안키로함

一、小麥購買者는 右最低價格以下로써購買함을不得함 또今年十月十五日以前에 成立한約定은約定者中의 一方으로부터의申出에依하야 이것을廢棄함을得함

一、冬季及春季初에 小麥栽培業者는 그植付反別과十『킨탈』以上에達한所持在荷를申告함을必要로함

一、小麥輸入을今後二個月間이것을禁止함

一、各縣長官에게小麥粉及『빵』의市勢를決定할權限을與함

一、右法律運用에關하야 政府는四個法의公債를發行한

法律은 以上과가티 議會에서는 그다지 反對가 업섯스나 諸新聞은 米國에서 現行하는 救農法의 結果가 조치못하다고하야 相當히 反對論을唱하엿다 또니런程度로는얼마든지 法律을 속일수가잇게되면 政府는 이것을 買占치안을수 업스며 巨額의 滯荷로困難하게 되지나안을가―라는反對論도 有力히 提唱되고잇다

果然이法律의 運用은 그리進行되지 안는듯하며 其後의情報에依하야도 最近『퀴은』農相은 左와如히現狀을 各縣長官에게 몰리여協力을 求하模樣이다

最近仲買商과 買方等에는 九三三年 七月十日法律 第一條에依한 小麥最低市勢의 決定이嚴守되지안코 法定價格以下로賣買되고잇는 事實이잇다 其中에는 輸送費도包含한賣價를불러 不當한競爭을하고잇는仲買商도잇다 此等은勿論明白히法을蹂躪하는것으로 只今外지議會나政府가하여온 救農에對한努力도水泡로될으로嚴重取締할것이다

最近의時勢

그러나 이法律을施行한結果 最近巴里의小麥市場은 퍽改良되는듯하다 即近着 『에코노미스트·호란세』誌에依하면 製粉業者는 最近盛히公定市勢인一『킨탈』百十五法으로 사고잇다하며 一部에는 百十八、九法以上을唱하고잇는것이 今年一月에드러서는平均百○七法에急落하고 다시四月에이르러서는 僅僅九十五法이라는低價를現出한데比하면 昨今의市勢는퍽改善되엿다고할수잇다

그런데 過去五個年間의巴里取引所의公定平均時勢는左記와如하다

(『옴와베이즈에코노미크』誌所載取引所公認仲立人市勢)

一九二八年平均	一六○法九
同 二九年同	一五○、三
同 三○年同	一四五、九
同 三一年同	一六七、四
同 三二年同	一四七、五

産業

朝鮮物産活路를 開拓할協議會開催

◇販賣斡旋과生産及販賣統制 各道商工主任會議

朝鮮産物産의 販賣斡旋生産統制問題에關하야서 當局者間에調查研究를進하고 民間側에서도 問題가되어잇는데 總督府商工獎勵館을 비롯하야現在各道에잇는 物産陳列館을勵員식히는것이 捷經이요 또效果的이라는見地에서 總督府商工課에서는 二十八日各道物産陳列館主任及各道商工主任二十名을南大門通商工獎勵館에 招集하고午前九時부터右에關한 協議會를 開催하얏다 會議는三日間、開될豫定인데 이會議의結果今後의 朝鮮物産의活路를如何히하야開할지가決定될것으로最初의試驗이今回의會議는여러가지意味에서期待되는바會議의協議事項은如左하다

一、物産의販賣斡旋件
一、生産及販賣統制件
一、産業組合의 販賣와購買事業의助成件
一、對滿貿易促進件
一、朝鮮商品陳列所聯合會主催下에品評會展覽會開催件
一、商品調査와研究會組織件
一、朝鮮出品協會組織件
一、商工獎勵館月報發行件
一、其他一般商工事務에關한件

公債의賣却은 依然繼續할터

一部非難과藏相의見解

【電通東京電話】日銀의오픈마—켓오페레이슌의結果發表를보면 最近四分利公債의賣却高는이미二億三千萬圓을 超越하야大藏省事務當局에서는 右는市場의一部에서는 그結果가지나친것이라는 非難도잇스나 此에對하야藏相은 左와如한意見을갓고今後에도買却만잇스면 依然公債는賣却을繼續한다는것을言明하엿다 即藏相의意見에依하면

現在의日銀의 公債賣却高는何等지나친것이안이라 需要만잇스면 自然賣却은繼續치안으면안된다 그때문에金融逼迫을 考慮할必要는업다하라 過般來의公債市場과는思惑投機의 雰圍氣의胚胎하는것은 嚴重히警戒치안으면안될것임으로 今後에는公債에對한 投機思惑을充分愼重히取締할것이라한다

全南棉花指定販賣에 指定못된二十餘工場

=그들의前途는杳然= 新會社?同業組合?

【木浦】全羅道에서는棉花買賣는從來에個人等爭入札制도하여오든바道에서는今年부터棉花販賣統制及棉花販賣業者의收支를考慮하는意味에서 指定販賣制를實施키로하고 大會社側의所만을指定하엿슴으로 남아지三十餘工場은그前途가實로憂慮되든바 木浦府內同業者會에서는 每月會를열고그善後策을講究한남아에 代表者를道에派遣하는等陳情을거듭하엿스나 道에서는旣定方針을固守함으로 不得已 同業者를本位로하야新會社設立에奔走하든바 지난二十三日에小工業者側二十餘人이府內大富士旅館에서 府會議員公職者 各新聞關係者三十餘名을招待하고 棉花問題에對한座談會를開催한結果 數個業者에게만아니라 全市民에게影響하는바큼으로도 必要에依하야는 市民大會까지열기로하고 代表者五人을選定하야商工議會頭와商議하기로하엿스며 月餘前부터新會社設立準備에奔忙中이든바 五十萬圓株式會社를 設立키로하야 株券申込期日은 二十六日로締切되엿는데 小工場側에는 株券第一回拂込金工場所有器數比例로 出資及組合代表者等에 異議도업지안어會社完成外지의同業組合、亦進展을보지못하게됨으로 同業者間에는懸隔한意見을 갓게됨으로其將來는一般은注目하는바이다

新義州朝鮮人側 運輸會社計劃

十二月頃完成?

【新義州】新義州의朝鮮人側商工界를網羅하여 對內對外의信用잇는運輸會社를 組織코저그동안 新義州의著名商工業者가活動하드니 지난八月下旬頃에그發起大會가 잇슨後本格的活動에드러가 來十二月頃에는그創立完成을告하리라는바一般商工業者의 만흔後援이잇기를바란다한다

米作第一回豫想 再調査로發表遲延

열나야三十日、不然이면來月二日? ◇前場終了後發表

各道의米第一回收穫豫想報告는一應全部 總督府에왓스나其中에는總督府가 調查決想하엿든數字와顯著히 相違되여調査方法에잘못이잇는듯 疑心이되는一、二道에는 再調查를命하고잇서그回答이 二、三日中에 오게되엿스며 農林局에서 ...다 올것갓다 從하야發表는일너도 三十日、그러치안으면 來月二日後에나될模樣인데 日曜는發表치안코時刻은 前場終了와同時에할터임으로 正午가될것갓다

朝運今期業績

朝鮮運送會社에서는 月末로써今期業績을 결산할터인데同社河合專務는아래와갓티말한다

前年同期와 大差가업고五分配當에는支障이업섯스나 營業上의 收益進展은全然볼수업고 다만經費의節約에依하야 現狀을維持할수밧게업스나 特히注目할現象으로는 軍用工事材料의 運送取扱數量이增加한것이다

漁農村及中小商工業 救濟低利資決定

百七十萬圓、割當考究中

八年度漁農村及中小商工業에對한 救濟資金의大藏省低利資金은百七十萬圓을 融通키로되엿는데 目下其割當에就하야考究中으로大體水利組合救濟及特殊産業組合에融通되리라한다

一、五十萬圓地方公共團體高利債借換資金
一、二十萬圓同上普通資金
一、二十萬圓漁業組合資金
一、十萬圓産業組合資金

高利債借換과 團體資金決定

三百五十萬圓을割當 大藏省서低資融通

八年度金融組合融通의高利債借換資金及各種團體의普通資金의 大藏省低利資金融通總額은三百五十萬圓으로大體左와如히割當을決定하얏다

一、二百五十萬圓金融組合高利債借換資金

米穀事務所創設 六個所로決定

【電通東京電話】米穀事務所創設은 二十八日會議에서小樽、仙台、金澤、神戶、岡山、熊本六個所로決定하얏다

英蘭銀行總裁 戰債改訂交涉 出席코자渡米

【電通론돈二十七日發】十月五日로부터워싱톤에서 열닐戰債改訂交涉에 出席키爲하야 英蘭銀行總裁사—·후레데릭·메이스루氏는 目下歸朝中의駐米英大使와 한가지로마제스틱號로 渡米하엿는데 이번의交涉에서 英國은 『로산누』會議에서 聯合國이獨逸에許한賠償金中 割引을그대로會計檢查院의通用을 바드라고傳하야又趨勢가注目된다

朝鮮米拂下에 保證金納入額

第六回朝鮮米拂下保證金은 二十七日 모두納入이 못낫는데 目下 各集散地에서 品不足과 急冷으로 高價豫想의念慮로매우 活氣를띄여 拂下數量의約三倍에達하고 總額約六十五萬圓인데主로 精米側의申請이만은모양이며 保證金各地別은아래와갓다

釜山	七萬五千圓
木浦	十一萬圓
群山	二十四萬圓
京城(仁川)	二十二萬五千圓
計	六十五萬圓

拂下申請盛況 仁川서約十萬叺

今回全朝鮮을通하야 朝鮮米의拂下할石數가 總九萬千石으로 仁川官有米 三萬六百六十叺도全部拂下하기로되엿는데 此에對한仁川에서의 申請石數가九萬六千六百五十九叺으로 倍三以上의盛況을일우엇다

横濱生糸現物市況

【商工横濱電報】二十七日後場은 結局三十圓低인八百十圓으로부터 二十圓가량으로低價는各少買物이잇고 生絲會社二百俵想一五○俵三井一○○俵其他少買로合하야 合計六○○俵의賣買가 잇고市況은不良하엿다

中國서輸入品에 原産國을標記

條例의內容은如此하다

中國輸入品의原産國標記條例實施에關하야 天津田中總領事代理로부터 左와如한報告가잇슨旨를財務局長이京城商議에通知하엿다 當地海關은 七月二十一日附海關告示第九二七號로써 輸入外國貨物原産國標記條例는 商取引의 目的으로小包郵便으로輸入하는外國品에對하야此를適用한다 但 私用으로 輸入하는것은此限에不在한다 又價格의味에서私用品이아니라할지라도 小包의 內容이數量에잇서서例 頂雜品이면 標記의必要가업는旨와또海關의監督下에 標記를하는境遇는 每小包에對하야銀五十仙의料金을徵收함을告示하엿다

朝鮮小作農의 窮乏狀과其原因

其對策如何에關하야 (六)

朴用來

다음에 小作農의窮乏原因으로 商工資本의搾取를 들수잇다 이것은勿論 小作農에게만限한것이안이고 외히려自作農에게 尤甚할것이며 또는 現今으로서는 小作農은 貨幣經濟보다도 自作自給의現物經濟에依함이만음으로 압서도 暫間말한바와가트나 資本主義가 農村에 侵入함을따라 小作農도더욱交換經濟即貨幣經濟의渦中에휩쓸러들지안을수업다 그런데小作農으로말하면 市場에對한知識으로나 持久力으로나 賣買에關한術策으로나 到底히商人에게는 當할수업서 結局商人의 呼價대로賣買하게되여 自己의農業生産物은價値以外의 價格으로 싸게팔고 工業生産物은 價値以上의價格으로 빗싸게사 其間莫大한損失을보게된다 그럼으로 小作農은 이에對한當面對策으로 生産者또는消費者로서의組織即協同組合가든것을組織하야 中間商人의利潤을排除할것이다

또그다음에 公租公課의負擔過重도亦是小作農窮乏化의 一原因이될것이다 元來이것은 小作農보다도 其他農民에게더욱問題가되는것이며 『農家經濟調査』(京畿道分)에依하야보면 小作農의 그것은 不過二圓十五錢六厘로되여잇으나 地主의公租公課가 小作人에게轉嫁되고잇는狀態이니 이 負擔過重을또한 小作農窮乏化의原因으로들지안을수업다 이에 其轉嫁狀態를 『朝鮮의小作에關한 參考事項摘要』(昭和五年調査)에依하야 보면 地主로서 其公租公課를 小作人에게 轉嫁하는者가四割六分에나達하야 其殆半이自己의負擔을小作農에게 轉嫁하고잇스며 小作人으로서轉嫁되는者가 四割八分이여 이亦是其殆半이 地主의無理한壓迫에服從치안으면안되는 狀態에잇다 그러면 小作農은 이에對하야 當面엇더한方策을取할것인가

압서 小作爭議를論할際본바와가티 小作人은 團結의힘으로써 地主의其負擔轉嫁에 對抗할것이며 同時에公租公課負擔輕減運動을할것이다

끗트로 小作農의窮乏化原因으로서 또한가지 高利貸金業者의搾取를 들어두기로한다

우에서본바와가티 小作農은其收支狀態로보아 負債는免할수업는形便에잇다 그런데小作農은 其信用으로보든가 擔保物로보든가 低利의資金을엇기에는 너무도貧弱하다 그럼으로 資金을엇으려면 不得已吸血鬼的高利貸金業者에게依하는수밧게업다 그러면 其搾取狀況을窺視하기로하자 高利貸金業者의 貸付條件은 일홈맛추稱히 苛酷한것으로 月四分利五分利는 외히려싼便이고 一割二割에達하는것도 드물지안타 그리고 或은利子를 貸付時에미리貸付額에서減하는일도잇다 例를들면 百圓을一年間貸付하는데 利率은年二割이라고하자 그런데미리百圓에對한利子二十圓을 貸付額百圓에서減하고 남어지八十圓만을내주엇다고하면 이利子는決코 實質上의 貸付額八十圓에對한것이안이고 形式上의 貸付額百圓에對한것이다 이런手段으로써 高利貸金業者는 困窮한農民을 搾取하는 일이잇다 또그들은 반듯이 家屋이나 土地가든것을 抵當으로잡고야貸付하는데 各種의詐欺的方策으로 不過二三年內에 時價百圓二百圓의土地家屋을奪取하는것이 거이普通으로되여잇다

이에關하야 한가지말하여둘것이잇다 小作農의殆半은 春窮期가다치면 食糧이缺乏된다 이로그들은 例를들어말하면 春期에『平斗』로『大麥』一斗를꾸어먹고 秋期에『高峰』으로『正租』二斗를返還하는方式으로 食糧을地主에게서 借入하는일이만타 이것이또한 小作農窮乏化의一原因이됨은 否認할수업슬것이다

그러면 此等搾取에對해서는 小作農은 當面自主的金融契가든組織이나 가지면엇덜런지 其外에는 別로혼方途가업슬줄로생각된다 所謂細民金融機關이라는 現在의金融組合도 小作農의信用으로서는 到底이利用할수업다 (續)

日印通商條約 一個月延期提議

英國側에서는即答안어

【聯合倫敦二十七日發】英國外務省은 最近松平駐英大使에對하야『씸라』會商開催에 鑑하야 來十月十日에 失効되는日印通商條約을一個月延期하고同時에右期間現行關稅를 引上치안는데同意한다고 回答하얏다 그리고期間을 延長할必要를認할時에는再次協定하야 合理的延長을하겟다고 提議한바 日本은 當初부터 延長의原則的協定을締結할方針임으로 이主義에依하야英國側과 折衝하라는訓令이到着되엿슴으로 松平大使는 二十七日午後 再次此를提議한바 英國側은 印度의外交上實權을掌握하고잇스나 現行關稅延長에는印度의 財政關係가影響하고잇서英政府는 印度政廳과 相談할必要가잇서 二十七日會議에서는 이것이討議될模樣이다

씸라會商內容 印度秘密主義

會議進行妨害念慮로

【聯合씸라二十七日發】씸라會商의會議內容에 對하야서는 印度當局은 日本代表部에도發表치안키를要求하얏는데 右는會商의內容이 漏洩되면印度國內의 複雜한各種의 利權運動을誘發하야 會議의 進行을妨害할念慮가 잇는것인同時에 印度에 不利한輿論이日本國內에生함을 恐하야 日本側에도會議의內容發表를 押하고저하는것이라는 觀測이有力하다

朝信金錢信託 五百三十萬圓

朝鮮信託會社의二十七日現在金錢信託은五百三十萬圓에達하얏는데其中半額은 日本으로부터의信託預金으로口數百四十口에達하얏다 朝信이創業後 一期의決算을終하얏는데 如斯히朝、日兩地로부터의信賴를受함은 總督府의補助가잇는强味와同時에 全朝鮮信託合同을敢行한關係에依한것인듯하다

紐育株式暴落

【電通紐育二十七日發】紐育株式은實物이殺到하야暴落하엿는데 스틸四十六弗(二弗二分一低) 아나콘다十五弗(一弗低安)

米棉市勢激落

【電通紐育二十七日發】米棉은株式低와爲替軟弱에依하야五乃至十二포인트低로大引되엿다

製造煙草賣渡高

【專賣局發表】九月中旬의製造煙草賣渡는合計百九十一萬五千五百三十圓으로 前年同期보다二十萬五千八百四十二圓의增加이다

石灰窒素의 地方販賣組合 存續키로決定

【電通東京電話】石灰窒素共販組合에서는二十七日理事會를열고 지난七月末로써期間滿了가된道府縣販組合을다시압흐로一年間(同年八月로부터 明年七月末外지) 이것을延長存續키로決定하엿다

米倉在庫高激減

米倉會社의本月二十五日現在의在庫高는左와如하다

釜山	六○、一五八石
木浦	一九、三三三
群山	五五、一九六
仁川	二二、六八六
鎭南浦	二八、二○六
計	一八五、五七九

即第六回政府米九萬一千石의拂下出庫를完了하면在庫高는十萬石을割하게된다

貯銀代理店 三處支店昇格?

貯銀代理店中 預金三十萬圓以上을가지고 將來支店에昇格될可能性이잇는것은 今回支店에昇格決定한 仁川外九個所로 其中에가장可能性이잇는것은 大邱、新義州、群山이오 此等은今後의狀勢如何에依하야서는 來年度中에實現할豫想이라한다 代理店의營業成績은如左하다(單位千圓)

	預金	貸出
仁川	一、三五五	七九
大邱	一、○九六	一六一
鎭南浦	七一二	七四
羅南	五四七	三一
群山	五二五	一二六
木浦	四六二	七○
咸興	四三四	七八
淸津	三九二	四七
元山	三四八	四一
新義州	三四六	五二

本支店業績은如左하다

	預金	貸出
本店	一三、一四五	三、三九四
釜山	二、九九七	七○九
平壤	一、九○八	二九四

貯銀쎌딩入札 六十八萬圓

貯蓄銀行『쎌딩』은이미設計를終了하고 二十五日午前十時부터同行에서入札結果

大林組	六八七、○○○
長門組	六九二、五○○
三木組	七一七、五○○
多田組	七二二、○○○
淸水組	七七六、○○○
間組	八四八、○○○
大倉組	九四七、七四八

結局大林組에 六十八萬七千圓에落札하얏다 卽三越橫에地階共六階의大建築이出現하리라한다

元山貿易狀況

【元山】八月中의當地對內外貿易交換手形等其他數字는如左

△手形交換高
約束手形二二三枚 九六一、三八二、四六圓
政府領金小切手一八四枚 八一、五一七、○一
小切手三、六三三枚 一、二五四、三一三、五六
送金爲替手形三三七枚 四七、五八四、六七
爲替手形五六五枚 二二六、九五五、三九
郵便爲替一、六二八枚 七○、六四一、一二七
比前月枚數一二六增 金額九七、八五○、五三增
比前年同月枚數 一、○九八增 金額六一四、六一四、四○增

△對日本貿易高
移出 小麥二、二七五 大豆一九、二○三 魚類一八○ 黑鉛八八六六 金額九二、三六○ 牛一○一○ 肥料一、四○五等等
移入(品目略) 九○四、四一一

△各倉庫在高品
白米八八○叺 玄米四五○叺 粟二九三袋 小麥 六、七九一叺 大豆八、○四○叺 粟一○、四八九袋 小豆六二三叺 蕎麥 一、九○八袋 胡麻三五一袋 高粱六五○袋 綠豆六二五袋 肥料七五五叺 乾明太一、二二六駄 叺物三○、八三八個

△對外國貿易高
輸出 海藻三、五六七 乾具三六○ 肥料六一八、二○○ 計六五二、一○三圓
輸入 粟一、一八九、七七豪 二、一七 重油一八、○四五 揮發油一三○、七九三 燈油三七、九七一 石炭一、五二七 木材一四、五六九 計三五四、七三五

△穀物檢査局
白米五、四五二叺中 不合格六一七叺
玄米一○五、五○六叺中 不合格一、○八一叺
大豆九、七七五叺中 不合格五八一叺

△航空郵便物高
引受三八個 配達一○通 計四八個

林巨正傳 (189)

洪碧初 作
熊超 畵

배돌석이 一의九

역졸의딸내외는 주인되데면으도 차마와서 재촉하지못하나 속으로는 닭은 사람보담더다랍하야 내외간에 쳇공론이 만핫다

『산양온사람들이 산에는갈생각두 안먹으니 그게 웬일이요』

『글세 넘들알수잇나』

『그사람들이 온케가 벌서멧칠니요 오늘이 다섯재아니요』

『배대정이란사람이 안가려구한다구 가치온사람들두 두둘거리데』

『배대정이라구 불오는걸보면 대정쟁이 노릇하든사람아니겟소 대정쟁이출신이 큰산양을 엇더케하오 토기색기두 잘잡을는지 몰으겟소』

『그사람이 돌풀매질을 잘친다네』

『풀매질루 큰짐성을 잡엇단말 들어보앗소』

『듯지는못햇지만 혹시 물으지』

『내생각엔 찰방나리가 속은것갓소』

『찰방이 서울서 데리구오사람이라는데 어련이 잘알구 보냇겟나』

『동생놈말을 들으니까 찰방나리가 처음에 불러불어보구 보냇당되다』

『그래두 아주허무할뜻 하면 보냇겟나』

『그러나 저러나 우리집에서 여러사람을 무작정하구 두구먹일쑤업지안쏘』

『멧칠반 더두구보세』

『멧칠후에는 엇더케할테요』

『가라구 쪼처버리지』

『가만이 두구보지말구 산양나가라구 말좀하구려』

『내일 안나가면 말좀하겟네』

주인이 말하랴고 별은는날 일은식전에 배대정이

『오늘부터산에좀나가보셔』

하고 산양살준비를 차리엇다 잔돌은 차고다니는 필낭가든줌어니에 너코 굵은돌은주는집에잇는 외멍구럭에 담어서 역졸의아들을 맛기면서

『너는 이것을메구 내뒤를딸어오너라』

하고 말을 닐럿다

『돌멩이는 산에가면 쌔버렷는데 왜 목어운것을메구가자요』

『다섯동안 손에익힌[illegible]』

『호랭이를 찾으두 잡지안쿠 돌멩이루 잡으실라우』

『창을무잡든지 돌멩이루잡든지 잡기만하면 고만아니냔』

『돌멩이에 호랭이가 잡히나요』

『업든호랭이는 잡히든지 누가아느냐 가서보구 말을해라』

돌석이가 창을들고 아페서가고 아이가 돌멩구럭을메고 그뒤를 딸하가고 산양군들이 각기 창을메고 중간에 들어서가고 주인과동넷사람 넷이 여러사람의뎜심밥을 걸머지고뒤에서 몰려갓다 마을매서 시루메로들어가며 호랑이의발자국은 만흐나 정작 호랑이는 구경도못하고 몰우 나려오다가 먹골근처에서 뎜심들을 먹는데 먹골 나무꾼한나가와서 방금 소학골산속에서 호랑이를 보앗다고 말하야 총히 뎜심들을 먹어치운뒤에 그나무꾼까지 다리고 소학골로 들어왓다 나무꾼이 보앗다는자리에 호랑이가 잇지아니하야 근방을 뒤지는중에 시내가에잇는 조그마한등우에큰송아지만한것이 누어잇는것을 뵈행중의 한사람이 먼저보고 손짓하야 가르쳣다 서쪽에는 정박산청이 가루막혓스나 산성을쌓고 남으로 도망할수가잇고 동쪽에는 새남으로 내뻗길이잇다 돌석이가 산양군세사람은 새남편으로 보내서 호랑이가 내뻗을 직히게하고 오리쯤산동네사람들과 먹골나무꾼은 몽둥이들을 들고 정박편으로가서 호랑이를 못가게 아우성들을치라고넘냇다 여러사람들이난호여 간뒤에 한동안착실히잇다가 돌석이가 역졸의아들을 다리고 호랑이의대가리잇는편으로가서 장등을타고 호랑이누은곳으로 나려가는데 창은아이를 주어서들리고 돌멩구럭은 자긔가 억개에메엇다 풀을헤치고 한걸음 두걸음씩 갓가이 늘어가는데 호랑이가 낫잠을 자다가 깨엇든지 부시시 닐어나서 압뒤다리를 펼수잇는대로펴서 허리를 잘룩하게하고 주홍가든아가리를 벌릴때로 벌리엇다 돌석이가 이것을보자 얼른 멍구럭에서 큼직한돌멩이를 끄내들고 또 처들어가며 내던지니 그몰멩이가 호랑이아가리에 들어가박혓다 호랑이가 몸을배트다고 대가리를 흔들면서 [illegible] 대가리우에 떨어젓다 대가리가 께여지며 호랑이는 아가리에 몰멩이를 문채 새남편으로 달아낫다